

OGGETTO: Relazione tecnica illustrativa a corredo dell'istanza di concessione per l'utilizzo di aree appartenenti al demanio idrico in sponda destra del Fiume Sele, in prossimità della foce.

Il sottoscritto Carmine Giuseppe Ing. Iuorio, nato a Battipaglia il 03-06-1987, regolarmente iscritto all'Ordine degli ingegneri della Provincia di Salerno al n° 6686, in esecuzione dell'incarico ricevuto dal Sig. Pimonte Liberato, nella qualità di Presidente della A.S.D. "Pescatori del SELE"

redige la presente

Relazione Tecnica

1. Premessa e Inquadramento

La presente relazione viene redatta al fine di descrivere le modalità di utilizzo e le finalità della richiesta di concessione relativa all'affidamento in gestione di una porzione di area spondale situata in destra idraulica del Fiume Sele. L'area in oggetto è ubicata in prossimità della foce, ricadente nel territorio comunale di **Eboli**, ed è identificata catastalmente al Foglio **63Y**, Particella **388** e porzione della p.lla **77**.

L'istanza si rende necessaria per proporre all'Ente una forma di collaborazione no-cost ai sensi dell'art. 55 del DLGS 1747/2017 finalizzata a garantire alle aree interessate i seguenti requisiti:

- **Monitoraggio e pulizia** (rimozione di plastiche e rifiuti di vario tipo ad oggi presenti sulle aree oggetto della presente) prevenendo il deflusso degli inquinanti in mare;
- **Sicurezza e segnalazione**: Presidio delle aree da parte degli associati, con relativa segnalazione tempestiva di attività illecite di qualsivoglia natura;
- **Valorizzazione e didattica**: manutenzione del verde e organizzazione in sicurezza di attività di sensibilizzazione ambientale rivolte alla cittadinanza;

2. Stato dei Luoghi e Criticità Rilevate

L'area spondale in oggetto versa attualmente in uno stato di marcato abbandono gestionale. La vegetazione ripariale, a causa della prolungata assenza di interventi di manutenzione ordinaria, risulta **fenologicamente fuori controllo**, con una crescita disordinata e fitta di specie arbustive ed erbacee, spesso infestanti.

Tale scenario determina le seguenti criticità:

- **Ostruzione al deflusso:** La densità eccessiva della vegetazione spontanea costituisce un potenziale ostacolo al libero deflusso delle acque, in particolare durante gli eventi di piena, aumentando la rugosità idraulica della sponda e il rischio di accumulo di detriti galleggianti.
- **Rischio igienico-sanitario e potenziale d'incendio:** L'accumulo di biomassa secca e la stratificazione incontrollata del sottobosco aumentano sensibilmente il carico d'incendio durante la stagione estiva e favoriscono la proliferazione di fauna sinantropica.
- **Degrado estetico e funzionale:** L'impraticabilità dell'area impedisce qualsivoglia monitoraggio delle sponde, celando eventuali fenomeni di erosione o dissesto spondale in atto.

3. Finalità della Concessione: Manutenzione e Ripristino

La presente richiesta di concessione è finalizzata prioritariamente alla messa in atto di un **programma di rigenerazione e manutenzione costante** dell'area. Gli interventi previsti si articolano in due fasi:

→ **Fase di Pulizia Straordinaria:** Intervento iniziale volto alla rimozione selettiva della vegetazione infestante, del seccume e dei rifiuti eventualmente accumulatisi per idrovezione, al fine di ripristinare l'originaria sezione di deflusso e la visibilità della sponda.

Si specifica inoltre che la pulizia sarà "selettiva" (ovvero che non saranno eliminate le specie protette o autoctone, ma solo l'eccesso e le specie infestanti). Gli strumenti che verranno utilizzati per le operazioni de quo (decespugliatori manuali o trinciatrici leggere), non sono mezzi pesanti che potrebbero danneggiare la sponda.

→ **Fase di Manutenzione Ordinaria:** Attuazione di un piano di sfalcio periodico e potatura controllata, volto a mantenere l'area in perfetto stato di decoro e sicurezza, impedendo il reiterarsi dei fenomeni di inselvatichimento sopra descritti.

Il richiedente si impegna a eseguire tali operazioni nel rispetto dei calendari ecologici (evitando i periodi di nidificazione dell'avifauna) e secondo le direttive emanate dal Genio Civile di Salerno e dall'Ente Riserva, garantendo così un presidio antropico attivo che funga da tutela per l'integrità del corpo idrico.

4. Conformità alla Normativa di Polizia Idraulica

Gli interventi di manutenzione e pulizia proposti si configurano come necessari ai sensi del **Regio Decreto 25 luglio 1904, n. 523 (Testo Unico sulle opere idrauliche)**. In particolare, la rimozione della vegetazione infestante e del materiale d'ingombro risponde al dettato normativo che impone di mantenere libere le sponde per garantire il corretto regime delle acque e prevenire pericoli di esondazione.

Nello specifico:

- **Art. 93 e successivi:** L'intervento mira a eliminare le "piantagioni che possono portar danno alle difese o alterare il corso delle acque", assicurando che la sponda destra del Sele mantenga la sua funzione di contenimento e sicurezza.
- **Presidio e Sorveglianza:** La concessione permetterà un presidio costante del tratto spondale, facilitando le attività di vigilanza idraulica e l'ispezione delle sponde, altrimenti impedito dallo stato di fitto degrado attuale.

Tali operazioni saranno condotte senza alterare la stabilità dei terreni e senza apportare modifiche alla sezione d'alveo, limitandosi esclusivamente al ripristino dell'efficienza idraulica e del decoro ambientale, in piena armonia con le direttive dell'Autorità di Bacino Distrettuale dell'Appennino Meridionale.

5. Conclusioni

In virtù di quanto esposto, si ritiene che l'utilizzo dell'area spondale, così come descritto, sia conforme alla normativa vigente e compatibile con la salvaguardia dell'ecosistema fluviale e la sicurezza idraulica. Il sottoscritto si impegna al versamento dei canoni demaniali previsti e al ripristino dello stato dei luoghi alla scadenza della concessione.

Tanto si doveva in virtù del mandato conferitomi.

M.no Pugliano, lì Febbraio 2026

Il committente

Il Tecnico

Documentazione Allegata:

1. Inquadramento territoriale e catastale con individuazione dell'area;
2. Documentazione fotografica dello stato attuale;
3. Atto costitutivo ASD "Pescatori del Sele";
4. Documento di identità del Presidente;
5. Documento di identità del tecnico;

Inquadramento Territoriale delle aree.



Inquadramento Catastale

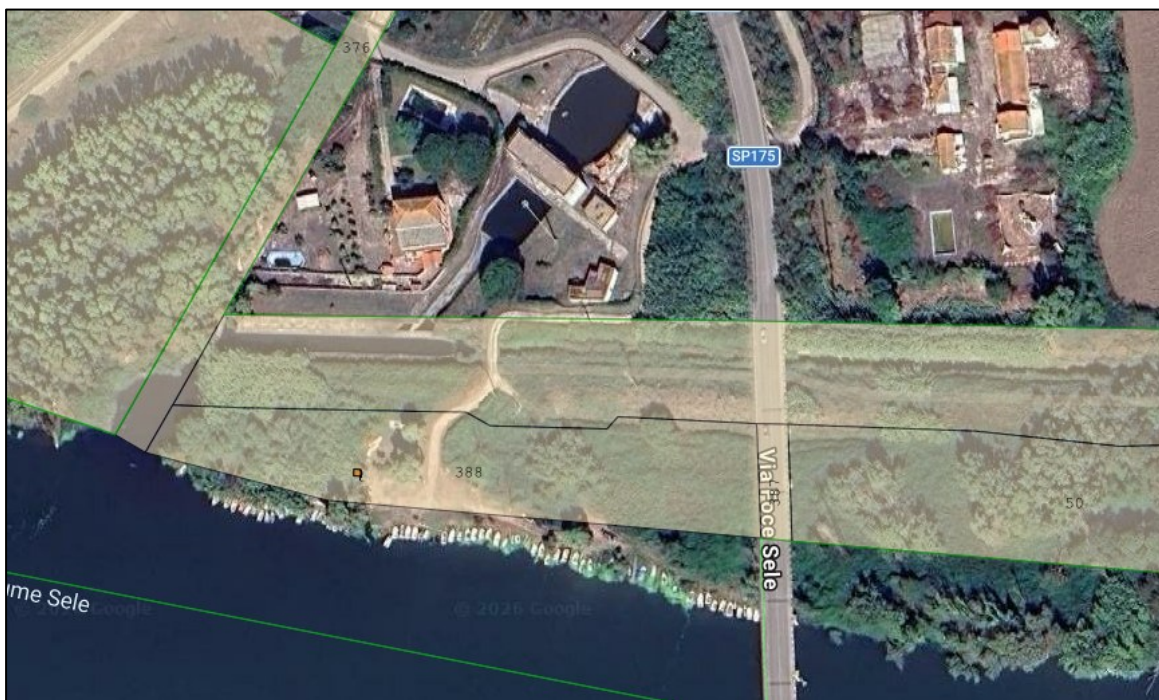
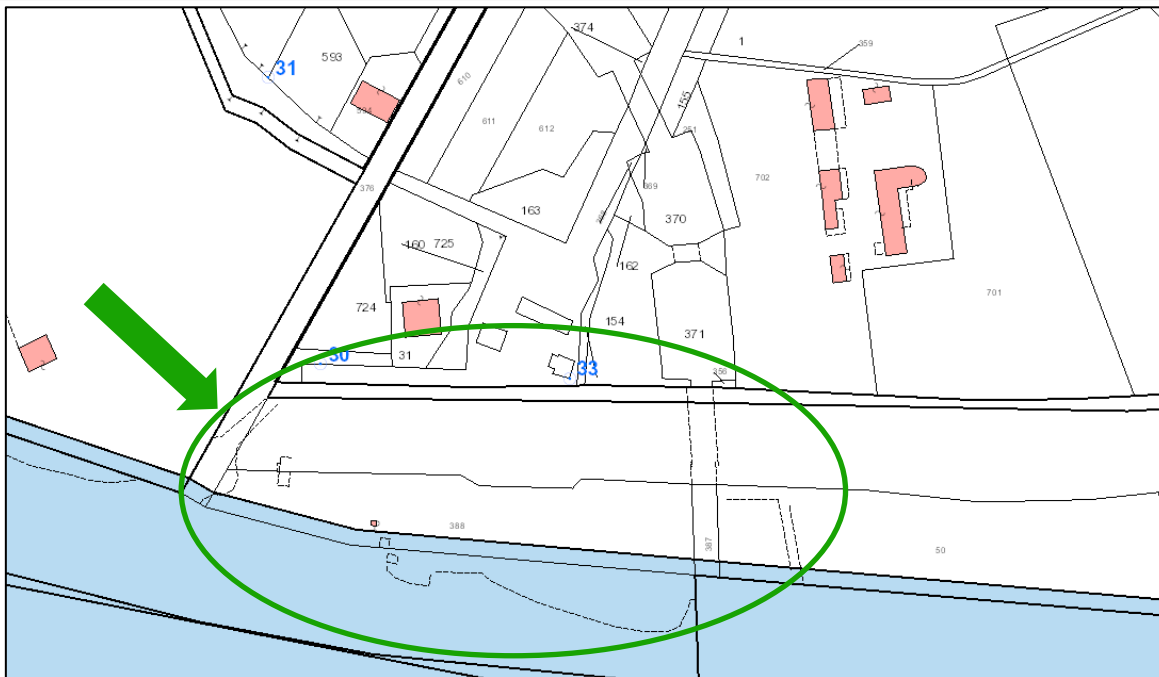
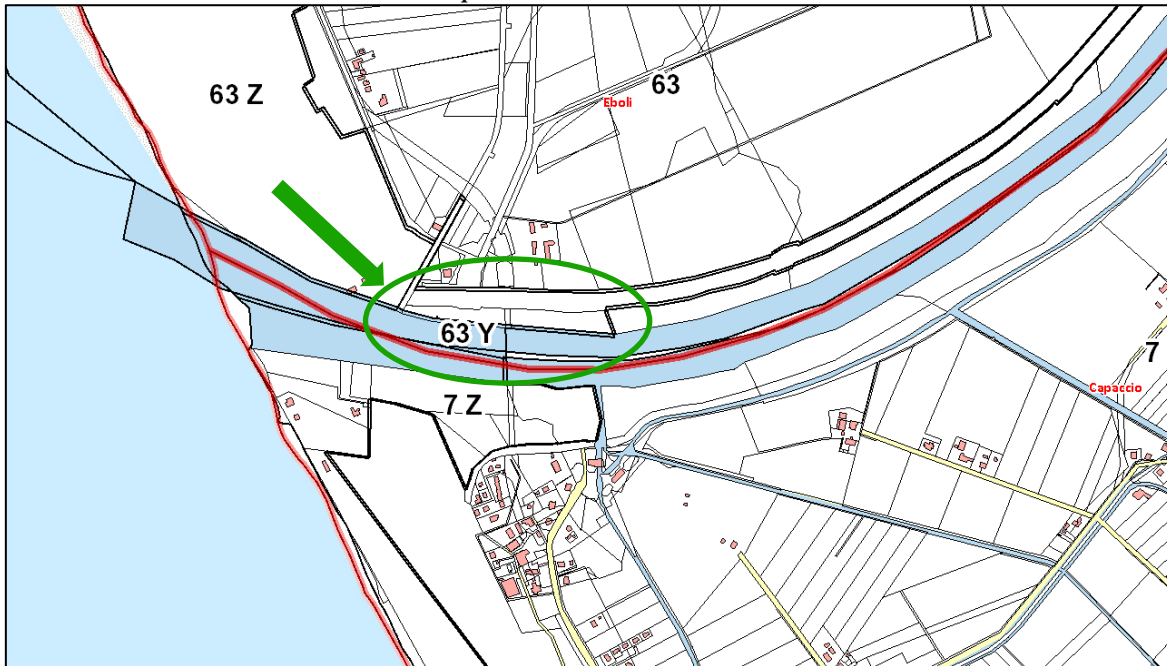

Documentazione fotografica dello stato attuale dei luoghi





Atto costitutivo ASD "Pescatori del Sele"

Atto costitutivo di
ASSOCIAZIONE SPORTIVA DILETTANTISTICA

Il giorno 01/10/2025 in EBOLI (SA) si sono riuniti i signori:

PIEMONTE LIBERATO, MAZZOCCHI VINCENZO, PISANIELLO NICOLA, NOSCHESI ALESSANDRO,
INFANTE GIUSEPPE, NATELLA FABIO, CARAMANTE MAURIZIO;

i quali hanno tra loro convenuto di costituire - una Associazione denominata:

"Associazione sportiva dilettantistica
" PESCATORI DEL SELE "

con sede in Via GINO PIRINDELLI, 69 Comune di EBOLI (SA)

L'associazione qui costituita è regolata a tutti gli effetti dalle norme previste nello Statuto che viene allegato al presente atto per costituirne parte integrante e sostanziale.

A comporre il primo Consiglio Direttivo composto di 7 membri vengono nominati all'unanimità per i primi 4 anni, in conformità all'allegato Statuto, i signori:

PIEMONTE LIBERATO, MAZZOCCHI VINCENZO, PISANIELLO NICOLA, NOSCHESI ALESSANDRO,
INFANTE GIUSEPPE, NATELLA FABIO, CARAMANTE MAURIZIO;

Viene altresì conferita all'unanimità la carica :

di Presidente al Consigliere signor PIEMONTE LIBERATO
-di Vice Presidente al Consigliere signor MAZZOCCHI VINCENZO
di Segretario al Consigliere signor PISANIELLO NICOLA

I membri del Consiglio Direttivo come sopra nominati dichiarano di accettare le cariche loro conferite. I mezzi necessari al funzionamento dell'associazione sono rappresentati dalle entrate contemplate nell'allegato Statuto al quale si fa pieno riferimento in merito; viene all'uopo fin d'ora determinata in € //// la quota minima associativa per il corrente esercizio sociale. Il primo esercizio sociale si chiuderà il 31 dicembre 2025. Il Presidente pro-tempore dell'associazione viene autorizzato a compiere tutte le pratiche necessarie per il conseguimento del riconoscimento dell'associazione presso la Federazione Italiana Pesca Sportiva e attività Subacquee ivi inclusa l'iscrizione al Registro dei Coni e al Registro Attività Sportive; ai soli effetti di cui sopra il Presidente pro-tempore viene autorizzato ad apporre al presente atto ed allo Statuto allegato tutte le modificazioni ed aggiunte che dovessero venire richieste dalle competenti autorità.

Letto confermato e sottoscritto :

I soci fondatori:

Pisanello Nicola (PISANIELLO NICOLA)
Mazzocchi Vincenzo (MAZZOCCHI VINCENZO)

Maurizio Caramante (CARAMANTE MAURIZIO)
Natella Fabio (NATELLA FABIO)
Noschese Alessandro (NOSCHESI ALESSANDRO)
Infante Giuseppe (INFANTE GIUSEPPE)

Il Presidente della Società: Piemonte Liberato (PIEMONTE LIBERATO)

PIEMONTE LIBERATO: PINLRT76H26B590U
MAZZOCCHI VINCENZO: MZZVCH54R09B390P
PISANIELLO NICOLA: PSNNEI78M17A091L
NOSCHESI ALESSANDRO: NSP1C0D1A0A0770

INFANTE GIUSEPPE: INF6PP72S2HA777Q
NATELLA FABIO: NTLFBA89R06A777E
CARAMANTE MAURIZIO: ERMRZ81S17A7770

